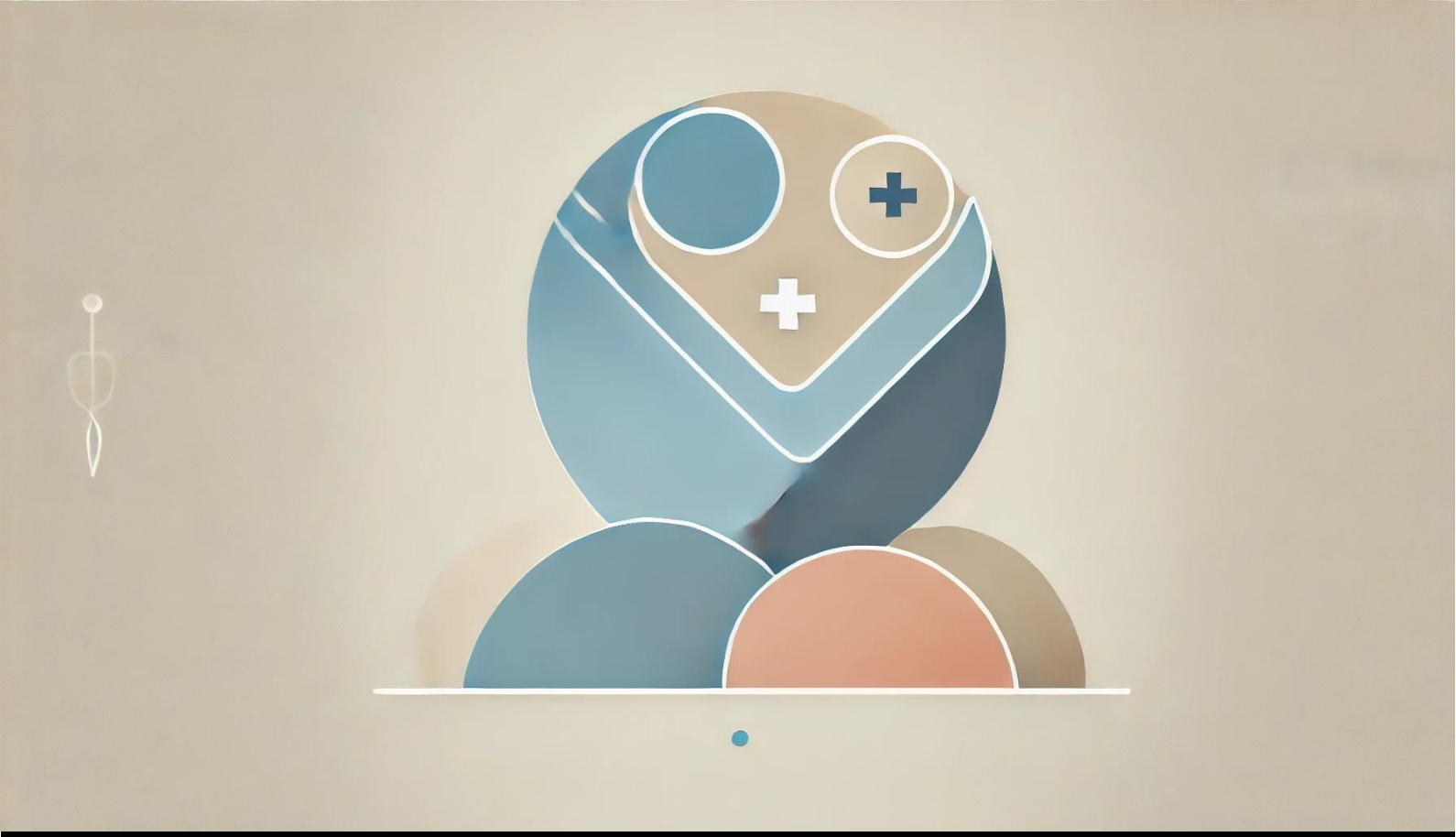

# El personal administrativo y su trato con pacientes y usuarios en el ámbito sanitario

Verónica Ruiz Ruiz
Irayma Indira Vera Luna
Andrea Ruiz Ruiz

**Palmito Books**

# El personal administrativo y su trato con pacientes y usuarios en el ámbito sanitario

Verónica Ruiz Ruiz
Irayma Indira Vera Luna
Andrea Ruiz Ruiz

**Palmito Books**

Título: El personal administrativo y su trato con pacientes y usuarios en el ámbito sanitario

© Verónica Ruiz Ruiz, Irayma Indira Vera Luna, Andrea Ruiz Ruiz, 2025

Reservados todos los derechos

De acuerdo con lo dispuesto en el art. 270 del Código Penal, podrán ser castigados con penas de multa y privación de libertad quienes reproduzcan o plagien, en todo o en parte, una obra literaria, artística o científica, fijada en cualquier tipo de soporte sin la preceptiva autorización.

Palmito Books®

Publicado en formato CD-ROM

1ª edición: mayo 2025

ISBN: 979-13-87676-95-7

Depósito Legal: D.L. MU 563-2025

9 791387 676957

## INTRODUCCIÓN

Un análisis detallado del trato que el personal administrativo ofrece a los pacientes y usuarios en el ámbito sanitario es fundamental para entender la dinámica de la atención médica más allá del acto clínico. Este ensayo se centrará en la importancia de la comunicación, la empatía y la gestión eficiente, aspectos esenciales para garantizar una experiencia positiva para quienes interactúan con el sistema de salud. Además, se explorarán los retos que enfrenta el personal administrativo, la influencia de su rol en la percepción general de la calidad del servicio y las recomendaciones para mejorar su desempeño.

La administración sanitaria abarca una amplia gama de tareas que van desde la gestión de citas hasta la recepción de pacientes, la organización de expedientes médicos, la facturación y la resolución de dudas o problemas. Aunque estos profesionales no están directamente involucrados en los procesos clínicos, su labor constituye el primer punto de contacto con los usuarios, estableciendo el tono para la interacción global con el sistema de salud. Es crucial comprender que el trato que los administrativos brindan puede influir significativamente en la experiencia del paciente. Un recibimiento amable y eficiente no solo mejora la percepción del servicio, sino que también puede ayudar a reducir la ansiedad de los pacientes en un entorno que a menudo está cargado de tensiones emocionales. Por otro lado, una atención deficiente o carente de empatía puede agravar el estrés, generar quejas y, en última instancia, impactar negativamente en la reputación de la institución sanitaria.

Los pacientes y usuarios esperan encontrar en el personal administrativo no solo profesionalismo, sino también humanidad. Esta expectativa surge del carácter profundamente personal que tiene la atención sanitaria. Desde una perspectiva ética, los administrativos tienen la responsabilidad de ofrecer un trato igualitario y respetuoso, reconociendo la diversidad cultural, social y emocional de los usuarios. Sin embargo, este escenario ideal no siempre se cumple. En muchas ocasiones, el personal administrativo enfrenta una serie de obstáculos que dificultan su desempeño. Estos incluyen la sobrecarga de trabajo, la falta de formación en habilidades comunicativas, las deficiencias en los sistemas tecnológicos y la presión derivada de la interacción con usuarios insatisfechos o en estados de alta vulnerabilidad. Por lo tanto, es fundamental abordar estas limitaciones para fomentar un entorno más propicio para el buen trato.

El presente análisis abordará estos temas en profundidad, explorando tanto las virtudes como los desafíos del papel del personal administrativo en el ámbito sanitario. A través de una combinación de perspectivas teóricas y prácticas, se busca destacar la importancia de reforzar las competencias de este colectivo profesional y de implementar medidas que mejoren la calidad de la interacción con los usuarios. Esto no solo beneficiará a los pacientes y usuarios, sino que también contribuirá al bienestar y la satisfacción laboral de los administrativos, fortaleciendo la calidad global del sistema de salud. Entre tanto, podemos destacar los siguientes apartados:

## 1. Importancia del personal administrativo en la experiencia del paciente

El personal administrativo en el ámbito sanitario ocupa un papel crucial en la atención a pacientes y usuarios, ya que suele ser la primera línea de contacto en hospitales, centros de salud y clínicas. Su labor no solo facilita los procesos organizativos y operativos, sino que también establece el tono para la experiencia general del usuario en el sistema de salud. Aunque en ocasiones se subestima su impacto, es evidente que su desempeño puede influir significativamente en la percepción de calidad del servicio ofrecido por la institución.

### Punto de entrada y primera impresión

Cuando un paciente o usuario acude a un centro sanitario, lo primero que encuentra es al personal administrativo en funciones como la recepción o la asignación de citas. Este momento inicial no solo marca el inicio de la interacción, sino que también puede moldear la actitud del usuario hacia el resto del personal sanitario. Una bienvenida amable, acompañada de información clara y precisa, genera confianza y reduce la incertidumbre que puede acompañar las visitas médicas.

La importancia de este primer contacto radica en que los pacientes llegan, en muchas ocasiones, en situaciones de vulnerabilidad física o emocional. Por lo tanto, el trato que reciben en esta etapa inicial puede influir en su estado de ánimo, ya sea para tranquilizarlos o, por el contrario, para aumentar su ansiedad. En este sentido, el personal administrativo actúa como un puente entre las necesidades del usuario y los servicios médicos, desempeñando un papel mediador que requiere tanto habilidades técnicas como humanas.

### Facilitadores del proceso sanitario

El personal administrativo es responsable de coordinar tareas esenciales, como la gestión de citas, el acceso a expedientes médicos, la atención a consultas administrativas y la organización de documentos necesarios para los procedimientos clínicos. Estas funciones, aunque no estén relacionadas directamente con la atención médica, son fundamentales para garantizar que los servicios sanitarios se brinden de manera fluida y eficiente. Un error administrativo, como la asignación incorrecta de una cita o la pérdida de un expediente, puede generar retrasos y afectar tanto a los usuarios como a los profesionales sanitarios.

## 2. Relación entre trato administrativo y satisfacción del paciente

Diversos estudios han demostrado que la experiencia del paciente no depende exclusivamente de la atención médica recibida, sino también de la interacción con el personal administrativo. Por ejemplo, un estudio realizado en centros hospitalarios mostró que la amabilidad, la empatía y la claridad de las explicaciones ofrecidas por los administrativos están directamente relacionadas con niveles más altos de satisfacción del paciente.

### Contribución al entorno laboral

Además de beneficiar a los pacientes, el buen desempeño del personal administrativo contribuye a un entorno laboral más organizado y armónico. Al gestionar eficazmente sus tareas, facilitan el trabajo de médicos, enfermeros y otros profesionales de la salud, permitiéndoles concentrarse en su labor clínica. Esto no solo mejora la calidad de la atención, sino que también reduce el estrés y el agotamiento laboral entre los equipos multidisciplinarios. El personal administrativo es una pieza clave para garantizar una experiencia positiva y eficiente dentro del sistema de salud. Su capacidad para combinar habilidades organizativas con un trato humano y empático es esencial para satisfacer las expectativas de los usuarios y reforzar la confianza en las instituciones sanitarias. En las siguientes secciones, se abordarán los desafíos que enfrentan estos profesionales y las competencias necesarias para mejorar su desempeño.

## 3. Desafíos que enfrentan los administrativos en el sector sanitario

El personal administrativo en el ámbito sanitario se encuentra en una posición crucial, pero también enfrenta numerosos desafíos que pueden dificultar su capacidad para ofrecer un servicio de calidad. Estos retos surgen tanto de las condiciones propias del entorno sanitario como de las expectativas crecientes de los pacientes y usuarios. Los principales desafíos que estos profesionales enfrentan en su día a día.

### Sobrecarga de trabajo

Uno de los problemas más comunes es la carga excesiva de tareas administrativas. En muchos centros sanitarios, especialmente en aquellos con alta demanda de servicios, el personal administrativo debe gestionar un elevado número de pacientes diariamente, además de coordinar citas, procesar documentación, atender consultas telefónicas y resolver incidencias. La acumulación de responsabilidades puede generar estrés, reducir la eficacia del personal y aumentar el riesgo de errores administrativos. Este fenómeno se ve agravado en momentos de alta presión, como durante pandemias o brotes de enfermedades, cuando los sistemas de salud se enfrentan a un volumen de usuarios mucho mayor al habitual. En estos contextos, la falta de recursos humanos y tecnológicos adecuados se convierte en un obstáculo significativo.

### Interacción con pacientes en situaciones de vulnerabilidad

El ámbito sanitario involucra a personas que, con frecuencia, se encuentran en estados de angustia, preocupación o dolor. Esto puede generar interacciones tensas o conflictivas, especialmente si los pacientes perciben fallos en la organización del servicio, como retrasos en las citas o falta de claridad en los procesos administrativos. El personal administrativo, al ser el primer punto de contacto, debe lidiar con estas emociones negativas y, a menudo, buscar soluciones inmediatas para evitar que las situaciones escalen.

**Falta de formación en habilidades interpersonales**

Aunque muchos administrativos poseen competencias técnicas sólidas para gestionar documentación, bases de datos y sistemas de citas, no siempre cuentan con formación adecuada en habilidades interpersonales, como la gestión de conflictos, la empatía o la comunicación asertiva. Estas habilidades son esenciales en el ámbito sanitario, donde las interacciones con los usuarios tienen un alto componente emocional. La carencia de estas competencias puede dificultar la resolución de problemas o incrementar la percepción de insensibilidad por parte de los pacientes, afectando la calidad percibida del servicio.

**Sistemas tecnológicos insuficientes o complejos**

La digitalización en el sector sanitario ha traído grandes avances, pero también ha introducido desafíos adicionales para el personal administrativo. En muchos casos, los sistemas informáticos son complejos, fragmentados o presentan problemas de integración entre diferentes departamentos. Esto no solo retrasa las gestiones, sino que también aumenta la probabilidad de errores y genera frustración tanto en los administrativos como en los pacientes. Además, no todos los centros cuentan con los recursos necesarios para actualizar sus sistemas de forma regular, lo que obliga al personal a trabajar con herramientas desfasadas que dificultan el cumplimiento de sus funciones.

**Presión por cumplir con altos estándares de calidad y rapidez**

El personal administrativo se enfrenta a la presión de cumplir con estas expectativas. Esto incluye garantizar tiempos de respuesta rápidos, ofrecer explicaciones claras sobre procesos médicos o administrativos, y resolver cualquier problema de manera ágil. Sin embargo, la falta de personal o recursos puede hacer que estos objetivos sean difíciles de alcanzar, generando insatisfacción tanto en los pacientes como en los administrativos.

**Impacto del estrés en el bienestar laboral**

Los desafíos mencionados anteriormente contribuyen al desarrollo de altos niveles de estrés y desgaste emocional entre el personal administrativo. Esto puede manifestarse en forma de desmotivación, ausentismo laboral o un aumento en la rotación de personal, lo que a su vez afecta la continuidad y calidad del servicio. En un sistema donde la eficiencia y la empatía son fundamentales, el bienestar de los administrativos no puede ser ignorado.

**Brechas de comunicación interna**

En algunos casos, los problemas de comunicación entre diferentes departamentos pueden dificultar el trabajo del personal administrativo. Por ejemplo, la falta de claridad en la información proporcionada por médicos o enfermeros puede complicar la organización de citas o la entrega de resultados, generando retrasos y malentendidos con los pacientes.

## 4. Habilidades esenciales para un trato de calidad: comunicación, empatía y organización

El personal administrativo en el ámbito sanitario no solo debe poseer habilidades técnicas, sino también competencias interpersonales y organizativas que le permitan desempeñar su trabajo de manera eficiente y humana. Estas habilidades son esenciales para garantizar una atención de calidad, reducir conflictos y mejorar la experiencia de los pacientes y usuarios. Se detallan las principales competencias necesarias para alcanzar estos objetivos como:

### Comunicación efectiva

La comunicación es la base de cualquier interacción en el ámbito sanitario. Para el personal administrativo, esto implica la capacidad de transmitir información de manera clara, precisa y adaptada a las necesidades del usuario. Algunos elementos clave de una buena comunicación son:

- **Claridad y concisión:** Explicar procedimientos administrativos, horarios de citas o requisitos documentales de manera sencilla para evitar malentendidos.
- **Adaptación al paciente:** Algunos usuarios pueden tener dificultades para comprender términos técnicos o instrucciones complejas debido a barreras lingüísticas, culturales o educativas. Es fundamental adaptar el lenguaje según el contexto y asegurarse de que el paciente comprenda plenamente la información proporcionada.
- **Escucha activa:** Prestar atención a las preocupaciones y dudas de los usuarios, mostrando interés genuino en resolver sus inquietudes. Esto incluye evitar interrupciones y reformular las respuestas para confirmar la comprensión mutua.

Un enfoque comunicativo adecuado no solo facilita los procesos administrativos, sino que también genera confianza y reduce la ansiedad de los usuarios.

### Empatía y trato humano

La empatía es una habilidad esencial para el personal administrativo, especialmente en el contexto sanitario, donde los usuarios pueden encontrarse en situaciones de vulnerabilidad emocional. Mostrar empatía implica comprender y respetar los sentimientos del paciente, así como actuar con sensibilidad frente a sus necesidades, tales como:

- **Mostrar amabilidad y paciencia:** Un tono amable y una actitud receptiva pueden marcar la diferencia en la percepción del paciente, especialmente en momentos de estrés o incertidumbre.
- **Reconocer emociones:** Aunque el personal administrativo no puede resolver problemas clínicos, reconocer la angustia o preocupación de los pacientes y tratarlos con respeto puede contribuir a una experiencia más positiva.

- **Crear un ambiente acogedor:** El uso de palabras alentadoras y un lenguaje corporal positivo puede ayudar a los usuarios a sentirse valorados y comprendidos.

La empatía no solo beneficia a los pacientes, sino que también reduce la probabilidad de conflictos y mejora el ambiente laboral.

**Habilidades organizativas**

La gestión eficaz de tareas administrativas es fundamental para mantener el flujo operativo en centros sanitarios. Entre las principales competencias organizativas que los administrativos deben dominar, destacan:

- **Gestión del tiempo:** Priorizar tareas y asignar recursos de manera eficiente para evitar retrasos en citas, procesos de admisión o entrega de documentación.
- **Atención al detalle:** Asegurarse de que los registros médicos, autorizaciones y otros documentos administrativos estén completos y correctos para evitar errores que puedan afectar al paciente o al equipo médico.
- **Manejo de herramientas tecnológicas:** Familiarizarse con los sistemas informáticos de gestión sanitaria, como bases de datos de pacientes, software de citas y sistemas de facturación, es crucial para optimizar el trabajo diario.
- **Capacidad de multitarea:** Los administrativos suelen manejar múltiples solicitudes de pacientes y usuarios al mismo tiempo. Ser capaz de organizarse sin comprometer la calidad del servicio es esencial.

**Resolución de conflictos**

El personal administrativo debe estar preparado para gestionar situaciones difíciles o tensas con los usuarios. La capacidad de resolver conflictos de manera calmada y profesional no solo reduce la insatisfacción, sino que también protege la reputación del centro sanitario. Los principales puntos a para resolver los conflictos, son:

- **Identificar la raíz del problema:** Escuchar con atención para entender el motivo de la insatisfacción antes de ofrecer soluciones.
- **Mantener la calma:** Enfrentar actitudes negativas o demandas exigentes con serenidad y profesionalismo evita que las emociones escalen.
- **Ofrecer alternativas:** En caso de que no sea posible cumplir con la solicitud del usuario, es útil explicar las razones y proponer alternativas viables para solucionar el problema.

**Adaptabilidad y aprendizaje continuo**

El sector sanitario está en constante evolución, lo que exige al personal administrativo adaptarse a cambios en los procedimientos, normativas o tecnologías. La disposición para aprender y mejorar es clave para mantenerse actualizado y seguir brindando un servicio de calidad con las siguientes cualidades:

- **Capacitación continua:** Participar en programas de formación sobre gestión sanitaria, atención al paciente y nuevas tecnologías.
- **Adaptación al cambio:** Ser flexible ante nuevas políticas organizativas, herramientas tecnológicas o incrementos en la demanda de trabajo.

**Trabajo en equipo**

El personal administrativo no trabaja de manera aislada; forma parte de un equipo multidisciplinario que incluye médicos, enfermeros y otros profesionales. Una colaboración efectiva es vital para garantizar un servicio integral y fluido. Siendo de gran importancia mencionar lo siguiente:

- **Coordinación con otros departamentos:** Facilitar la comunicación interna y la transferencia de información entre áreas.
- **Actitud colaborativa:** Ayudar a compañeros en momentos de alta demanda y compartir conocimientos para mejorar el desempeño colectivo.

Las habilidades de comunicación, empatía y organización, combinadas con la capacidad de resolución de conflictos y un enfoque de aprendizaje continuo, son fundamentales para que el personal administrativo desempeñe su papel de manera óptima. Estas competencias no solo contribuyen al bienestar del paciente, sino que también mejoran el entorno laboral y fortalecen la eficiencia del sistema sanitario en su conjunto. En la siguiente sección, exploraremos cómo el trato administrativo influye en la percepción general del sistema de salud.

## 5. Impacto del trato administrativo en la percepción del sistema de salud

El trato que el personal administrativo ofrece a los pacientes y usuarios en el ámbito sanitario tiene un impacto significativo en la percepción global del sistema de salud. Aunque las interacciones administrativas pueden parecer superficiales o meramente operativas, en realidad son un componente esencial de la experiencia del paciente. Este impacto se manifiesta en diversas áreas, como la confianza en las instituciones, la satisfacción del usuario, y la reputación general de los servicios sanitarios.

**La puerta de entrada al sistema sanitario**

El personal administrativo suele ser el primer punto de contacto entre el paciente y la institución sanitaria. Este primer encuentro puede moldear la impresión inicial del usuario sobre la calidad del servicio. Un recibimiento amable, eficiente y profesional crea una sensación de confianza y tranquilidad, mientras que un trato indiferente o poco claro puede generar frustración, incertidumbre y desconfianza en el sistema.

La percepción del sistema de salud no solo depende de los resultados clínicos, sino también de cómo el usuario es tratado a lo largo de su recorrido por la institución. Este recorrido incluye procesos administrativos como la gestión de citas, la entrega de resultados o la resolución de dudas, donde los administrativos desempeñan un rol crucial.

**Confianza y fidelización del paciente**

El trato administrativo tiene un impacto directo en la confianza del paciente hacia el sistema sanitario. Cuando los procesos se manejan con profesionalismo y empatía, los usuarios perciben al sistema como organizado y competente. Esto fomenta la fidelización, es decir, la disposición de los pacientes a regresar al mismo centro sanitario o recomendarlo a otras personas. Por el contrario, un mal manejo administrativo, retrasos, información incorrecta, actitudes desconsideradas, puede llevar a que los pacientes busquen alternativas en otros centros de salud, especialmente en sistemas donde tienen libertad de elección. En casos graves, estas experiencias negativas pueden incluso desmotivar a los usuarios a buscar atención médica en el futuro, afectando su salud a largo plazo.

**Satisfacción del usuario**

La satisfacción del paciente no depende únicamente de la atención médica que recibe, sino también de factores no clínicos, como el trato administrativo. Estudios han demostrado que una atención cálida y eficiente por parte del personal administrativo mejora significativamente la percepción del servicio global, incluso si el paciente enfrenta tiempos de espera prolongados o complicaciones médicas. En este sentido, el personal administrativo actúa como un amortiguador frente a los inconvenientes del sistema. Por ejemplo, explicar de manera clara las razones de un retraso o proporcionar información detallada sobre los procedimientos puede mitigar la frustración de los pacientes y aumentar su comprensión y paciencia.

**Resolución de conflictos y reputación del sistema**

El personal administrativo también juega un papel importante en la gestión de conflictos. Cuando un paciente experimenta una dificultad, como la pérdida de una cita o problemas con un expediente, el administrativo es quien debe manejar la situación de manera profesional y empática. Una resolución efectiva de conflictos no solo mejora la experiencia del usuario en ese momento, sino que también contribuye a la percepción general del sistema como confiable y responsable. Por otro lado, una gestión inadecuada de las quejas puede generar insatisfacción, afectar la reputación de la institución y, en casos extremos, derivar en reclamaciones formales o conflictos legales. En el contexto actual, donde las opiniones de los usuarios se comparten fácilmente en redes sociales y plataformas digitales, un mal comentario sobre el trato recibido puede influir en la percepción de otros pacientes potenciales.

**Equidad y accesibilidad**

El trato administrativo también influye en la percepción de equidad dentro del sistema sanitario. Los usuarios esperan ser tratados con justicia, independientemente de su condición económica, origen cultural o nivel educativo. Un trato igualitario y respetuoso por parte del personal administrativo refuerza la idea de que el sistema de salud es accesible para todos, mientras que actitudes discriminatorias o negligentes pueden generar percepciones de exclusión o favoritismo.

**Reforzando la imagen institucional**

La interacción con el personal administrativo no solo afecta a los usuarios individuales, sino que también contribuye a la construcción de la imagen de la institución en su conjunto. Una experiencia administrativa positiva se traduce en comentarios favorables, recomendaciones y una mayor aceptación por parte de la comunidad. En contraste, las experiencias negativas suelen difundirse rápidamente y pueden dañar la confianza pública en la institución, especialmente en entornos donde la competencia entre proveedores de salud es alta.

**Un enfoque integral para mejorar la percepción**

Para maximizar el impacto positivo del trato administrativo en la percepción del sistema de salud, es fundamental adoptar un enfoque integral que combine:

- **Formación del personal:** Capacitación continua en habilidades técnicas y sociales para asegurar un trato eficiente y empático.
- **Optimización de procesos:** Reducir burocracias innecesarias y mejorar los sistemas tecnológicos para agilizar la atención.
- **Fomentar el bienestar del personal:** Un personal motivado y satisfecho está mejor preparado para ofrecer un servicio de calidad.

El personal administrativo desempeña un papel estratégico en la percepción del sistema de salud. Su capacidad para ofrecer un servicio eficiente, empático y profesional no solo impacta en la experiencia del paciente, sino también en la confianza pública y la reputación de las instituciones sanitarias. En la siguiente sección, exploraremos las mejores prácticas y recomendaciones para fortalecer este rol clave.

## 6. Buenas prácticas y recomendaciones para mejorar la interacción con los usuarios

El personal administrativo desempeña un papel esencial en el ámbito sanitario, y la implementación de buenas prácticas puede marcar una diferencia significativa en la calidad del servicio ofrecido. Estas prácticas están orientadas a optimizar la experiencia de los usuarios, mejorar la eficiencia del sistema y fortalecer la percepción positiva de las instituciones de salud. las principales recomendaciones clave para alcanzar estos objetivos son:

**Promover una atención centrada en el paciente**

El enfoque centrado en el paciente es fundamental para garantizar que las interacciones administrativas sean significativas y humanizadas. Para lograrlo:

- **Personalizar la atención:** Llamar a los pacientes por su nombre y mostrar interés genuino en sus necesidades específicas crea un ambiente más acogedor.
- **Escucha activa:** Permitir que los usuarios expresen sus dudas o preocupaciones sin interrupciones y validar sus emociones para transmitir empatía y comprensión.
- **Adecuar el lenguaje:** Evitar términos técnicos o administrativos complejos, utilizando un lenguaje claro y accesible según el perfil del usuario.

**Capacitación continua del personal administrativo**

La formación es esencial para que los administrativos adquieran y perfeccionen habilidades que les permitan gestionar situaciones complejas y mejorar la interacción con los usuarios. Los diferentes puntos para una mejora de esta situación son:

- **Habilidades comunicativas:** Ofrecer cursos en comunicación efectiva, manejo de conflictos y empatía.
- **Gestión del estrés:** Capacitar en técnicas de autocontrol emocional para afrontar interacciones difíciles de manera profesional.
- **Competencias tecnológicas:** Proveer formación en los sistemas digitales utilizados en la institución, garantizando su uso eficiente.
- **Sensibilización en diversidad:** Desarrollar programas de sensibilización para asegurar un trato inclusivo y respetuoso hacia pacientes de diferentes culturas, géneros y condiciones socioeconómicas.

**Implementar protocolos claros y accesibles**

Establecer protocolos bien definidos para la atención al usuario facilita el trabajo del personal administrativo y asegura un trato uniforme y profesional. Los mas importantes son:

- **Guías de actuación:** Diseñar manuales de procedimientos que incluyan cómo manejar quejas, asignar citas, gestionar retrasos o resolver problemas comunes.
- **Puntos de información visibles:** Proveer materiales impresos o digitales en los que los pacientes puedan consultar información básica sin necesidad de esperar.
- **Transparencia:** Garantizar que los usuarios comprendan claramente los pasos administrativos necesarios para su atención y qué esperar en cada etapa.

**Optimizar el entorno laboral**

Un ambiente de trabajo favorable es clave para que el personal administrativo pueda ofrecer su mejor desempeño. Esto da lugar a:

- **Espacios adecuados:** Asegurar que las áreas de atención al público sean cómodas, bien iluminadas y organizadas, tanto para los usuarios como para el personal.
- **Carga de trabajo equilibrada:** Asignar tareas de manera justa y contratar personal adicional en momentos de alta demanda para evitar sobrecarga.
- **Reconocimiento laboral:** Valorar el esfuerzo del personal administrativo mediante incentivos, reconocimiento público o programas de bienestar.

**Incorporar tecnologías que mejoren la atención**

La digitalización puede transformar la experiencia del paciente al agilizar procesos y mejorar la precisión de la información. Dentro de los procesos para una mejora, tenemos:

- **Sistemas de gestión eficientes:** Invertir en software actualizado que permita una asignación rápida de citas, la digitalización de expedientes y el seguimiento en tiempo real del estado de las solicitudes.
- **Autoatención:** Introducir terminales de autoservicio o aplicaciones móviles que permitan a los usuarios realizar trámites básicos, como consultar horarios o registrar su llegada, reduciendo las filas y tiempos de espera.
- **Alertas y recordatorios automatizados:** Enviar mensajes de texto o correos electrónicos para recordar citas o informar sobre cambios en los horarios.

## OBJETIVOS

El análisis del trato del personal administrativo con los pacientes y usuarios en el ámbito sanitario tiene como propósito identificar, valorar y proponer mejoras en la interacción entre ambos actores. Este aspecto es fundamental, ya que influye directamente en la percepción de calidad, eficiencia y humanidad del sistema de salud. A continuación, se describen los principales objetivos de este trabajo:

### Objetivo general

Garantizar una experiencia administrativa de calidad en el ámbito sanitario, centrada en la humanización del servicio, la eficiencia operativa y la satisfacción del usuario.

### Objetivo especifico

Identificar las funciones clave que desempeña el personal administrativo en el sistema de salud y valorar cómo estas funciones influyen en la experiencia del paciente y en la percepción del sistema sanitario.

Estos objetivos buscan ofrecer una visión integral del papel del personal administrativo en el ámbito sanitario, destacando su relevancia no solo en la operación del sistema, sino también en la percepción y satisfacción de los pacientes.

**También podemos mencionar otros objetivos principales como:**

Analizar la importancia del rol del personal administrativo en el ámbito sanitario.

- Evaluar las habilidades esenciales necesarias para un trato administrativo eficiente y humano.
- Explorar los desafíos comunes en la interacción entre el personal administrativo y los usuarios.
- Proponer estrategias y buenas prácticas para mejorar la calidad del trato administrativo.
- Medir el impacto del trato administrativo en la percepción general del sistema de salud.
- Fomentar una atención sanitaria inclusiva y equitativa.

Estos objetivos buscan ofrecer una visión integral del papel del personal administrativo en el ámbito sanitario, destacando su relevancia no solo en la operación del sistema, sino también en la percepción y satisfacción de los pacientes.

## METODOLOGÍA

El análisis sobre el trato del personal administrativo hacia los pacientes y usuarios en el ámbito sanitario se llevará a cabo mediante un enfoque mixto, integrando métodos cualitativos y cuantitativos. Con esta metodología se busca obtener una comprensión integral del tema, combinando datos objetivos con las percepciones y experiencias de los implicados. A continuación, se describen las etapas y herramientas empleadas:

- **Revisión bibliográfica y documental**
- **Encuestas estructuradas**
- **Entrevistas semiestructuradas**
- **Observación no participante**
- **Análisis comparativo de casos**
- **Diseño de propuestas y recomendaciones**
- **Validación y difusión de resultados**

**Herramientas y recursos utilizados**

- **Software:** SPSS, NVivo, Excel, herramientas de encuestas en línea (como Google Forms o SurveyMonkey).
- **Recursos humanos:** Equipo de investigadores para realizar entrevistas, observaciones y análisis de datos.
- **Infraestructura:** Acceso a instituciones sanitarias para realizar las observaciones y aplicar encuestas.

## RESULTADOS

Los resultados obtenidos a partir del análisis sobre el trato del personal administrativo hacia los pacientes y usuarios en el ámbito sanitario revelan aspectos clave en relación con la percepción de los usuarios, las habilidades del personal administrativo, los principales desafíos y las áreas de mejora. Estos hallazgos son fundamentales para proponer estrategias que fortalezcan el vínculo entre el sistema sanitario y sus usuarios. A continuación vamos a mencionar valoraciones de resultados objetivos dados en las diferentes **Áreas de Salud**:

1. **Percepción de los usuarios sobre el trato administrativo**

**Satisfacción general:**

- El **60%** de los encuestados calificaron la atención administrativa como satisfactoria, destacando aspectos como la amabilidad y el interés por resolver problemas.
- Sin embargo, un **25%** reportó experiencias negativas relacionadas con la falta de claridad en la información proporcionada o retrasos en la atención.

**Principales factores de insatisfacción:**

- **Tiempos de espera prolongados:** Mencionado por el **35%** de los usuarios.
- **Falta de empatía:** Identificada por el **20%**, especialmente en situaciones de estrés o emergencia.
- **Procesos burocráticos complejos:** Un **15%** señaló la dificultad para completar trámites administrativos.

**Valoración positiva:**

- Los usuarios resaltaron la **amabilidad** del personal y su disposición para ayudar, especialmente en contextos donde se brinda información clara y se ofrece atención personalizada.

2. **Habilidades del personal administrativo**

**Habilidades destacadas:**

- **Comunicación efectiva:** El personal administrativo demuestra un buen manejo del lenguaje verbal, especialmente en tareas como la explicación de procesos y la gestión de citas.
- **Gestión tecnológica:** Un **70%** de los administrativos entrevistados se sienten cómodos usando sistemas digitales, aunque reconocen áreas para mejorar su dominio.

**Habilidades a fortalecer:**

- **Empatía:** Aunque valorada, algunos pacientes perciben que la interacción administrativa puede ser mecánica o distante.
- **Resolución de conflictos:** Identificada como un área de mejora, ya que algunos administrativos indicaron sentirse abrumados frente a usuarios enojados o impacientes.

3. **Principales desafíos identificados**

**Sobrecarga laboral:**

- Más del **50%** del personal administrativo reportó sentir que su carga de trabajo es excesiva, especialmente en centros sanitarios públicos. Esto afecta su capacidad de ofrecer una atención de calidad.

**Falta de capacitación específica:**

- Un **40%** de los administrativos no ha recibido formación reciente en habilidades blandas (comunicación, empatía, resolución de conflictos), lo que limita su capacidad de gestionar situaciones complejas.

**Barreras tecnológicas:**

- Aunque los sistemas digitales han mejorado la eficiencia, su implementación no siempre ha sido acompañada de formación adecuada, generando errores o demoras en ciertos procesos.

**Expectativas de los usuarios:**

- La creciente demanda de rapidez, junto con la diversidad cultural y generacional de los usuarios, representa un desafío para el personal administrativo, que debe adaptarse a diferentes perfiles y necesidades.

4. **Diferencias entre instituciones**

**Instituciones públicas:**

- Presentan mayores dificultades relacionadas con los tiempos de espera y la sobrecarga laboral.
- Sin embargo, los usuarios destacaron la disposición del personal para resolver problemas pese a las limitaciones de recursos.

**Instituciones privadas:**

- Los usuarios perciben una atención más rápida y personalizada, aunque algunos señalaron que la eficiencia administrativa depende del pago o el estatus del paciente.

**Centros rurales:**

- Se reportaron mayores problemas tecnológicos y menor capacitación del personal en comparación con centros urbanos, lo que afecta la calidad del servicio.

5. **Impacto del trato administrativo en la percepción del sistema sanitario**

**Confianza en el sistema:**

- Un **65%** de los usuarios indicó que el trato administrativo influye directamente en su percepción general de la calidad del sistema sanitario.
- Las experiencias negativas en la atención administrativa llevaron al **20%** de los encuestados a considerar cambiar de institución o proveedor de salud.

**Reputación institucional:**

- Las instituciones que implementan prácticas de atención humanizada y eficientes reportan mejores calificaciones en encuestas de satisfacción, consolidando su reputación entre los usuarios.

**Propuestas y soluciones recogidas**

A partir de las entrevistas y encuestas, se identificaron varias recomendaciones sugeridas tanto por los usuarios como por el personal administrativo:

- **Formación continua:** Mejorar las habilidades blandas y el manejo de herramientas tecnológicas mediante capacitaciones periódicas.
- **Optimización de procesos:** Reducir los pasos burocráticos y ofrecer alternativas digitales que agilicen la atención.
- **Reforzar la comunicación interna:** Mejorar la coordinación entre administrativos y personal sanitario para ofrecer información más precisa y oportuna.
- **Mejorar las condiciones laborales:** Reducir la carga de trabajo y promover el bienestar del personal administrativo para que puedan brindar un mejor servicio.

Los resultados evidencian que, aunque el trato administrativo en el ámbito sanitario tiene aspectos positivos, existen áreas críticas que necesitan mejoras. La implementación de estrategias enfocadas en la capacitación, la tecnología y la optimización de procesos es fundamental para garantizar una experiencia más satisfactoria y humanizada para los usuarios. Esto no solo beneficia a los pacientes, sino que también fortalece la percepción global del sistema de salud.

## CONCLUSIÓN

El trato del personal administrativo es un pilar fundamental en la experiencia de los pacientes dentro del ámbito sanitario. Aunque existen aspectos positivos como la amabilidad y disposición del personal, persisten desafíos relacionados con la sobrecarga laboral, tiempos de espera y falta de empatía en ciertas interacciones. Mejorar estos aspectos mediante capacitación continua, optimización de procesos y el uso de tecnología puede transformar significativamente la calidad del servicio. Una atención administrativa humanizada no solo mejora la satisfacción del usuario, sino que también refuerza la confianza en el sistema de salud, impulsando su eficiencia y reputación institucional. Como parte importantes para abordad situaciones de trato entre el personal administrativo y usuarios o pacientes, tenemos los siguientes:

1. **Impacto directo en la experiencia del usuario:**

El trato administrativo influye profundamente en cómo los pacientes perciben la calidad del sistema sanitario. Una atención empática, eficiente y bien organizada fomenta la confianza y satisfacción del usuario.

2. **Necesidad de profesionalización:**

Es crucial invertir en la formación del personal administrativo, especialmente en habilidades blandas como la empatía, la comunicación efectiva y la resolución de conflictos, para mejorar la interacción con los pacientes.

3. **Importancia de la tecnología:**

La incorporación de herramientas digitales puede agilizar procesos administrativos y reducir los tiempos de espera, pero su éxito depende de una capacitación adecuada del personal.

4. **Relevancia del entorno laboral:**

La sobrecarga laboral y la falta de recursos son obstáculos significativos. Mejorar las condiciones laborales puede incrementar la motivación y el desempeño del personal administrativo, reflejándose en una atención de mayor calidad.

5. **Humanización del servicio:**

Más allá de la eficiencia, los usuarios valoran un trato cálido y respetuoso. Humanizar las interacciones administrativas fortalece el vínculo emocional entre el paciente y la institución sanitaria.

6. **Desafíos institucionales:**

Los centros públicos enfrentan mayores dificultades, como largas esperas y mayor burocracia. Esto resalta la importancia de implementar políticas públicas que optimicen la gestión administrativa en estos entornos.

7. **Equidad en la atención:**

Garantizar un trato igualitario, inclusivo y respetuoso a todos los usuarios, independientemente de su perfil sociocultural, es un objetivo central para promover la justicia en el sistema sanitario.

8. **Reputación institucional:**

La percepción positiva del trato administrativo es un factor clave para consolidar la reputación de las instituciones sanitarias, impactando en su preferencia y fidelización por parte de los usuarios.

9. **Relación entre el trato administrativo y los resultados clínicos:**

Aunque el personal administrativo no está directamente involucrado en la atención médica, su rol influye en los resultados clínicos al garantizar procesos fluidos y evitar demoras que puedan afectar diagnósticos, tratamientos o citas importantes.

10. **Coordinación interdisciplinaria:**

La comunicación eficiente entre el personal administrativo y los profesionales sanitarios es crucial para evitar malentendidos, duplicación de tareas o errores en la gestión de citas y documentos.

11. **Adaptación a la diversidad de usuarios:**

El personal administrativo enfrenta la creciente necesidad de atender a usuarios de diversos orígenes culturales, generacionales y con necesidades específicas. La formación en atención inclusiva permite abordar estas diferencias con sensibilidad y eficacia.

12. **Procesos burocráticos como barrera:**

La complejidad y rigidez de algunos procesos administrativos generan frustración en los usuarios, lo que resalta la necesidad de simplificar trámites y aumentar la transparencia en la información proporcionada.

13. **Efectos positivos de la mejora continua:**

Las instituciones que implementan programas de mejora continua para su personal administrativo logran no solo optimizar su atención al público, sino también incrementar la satisfacción laboral de sus empleados, creando un círculo virtuoso de calidad y bienestar.

14. **Rol estratégico del personal administrativo:**

El personal administrativo no solo cumple un papel operativo, sino también estratégico en la percepción institucional. Al representar el primer punto de contacto con los usuarios, su desempeño puede definir la opinión general del servicio sanitario.

**15. Importancia del liderazgo en la gestión administrativa:**

La supervisión adecuada y el liderazgo orientado a la mejora del servicio son esenciales para fomentar un entorno en el que el personal administrativo pueda trabajar con eficiencia y compromiso, alineándose con los objetivos de calidad del sistema de salud.

**16. Empoderamiento del personal administrativo:**

Facilitar herramientas y recursos adecuados, así como promover su participación en decisiones relacionadas con la gestión del servicio, contribuye a que el personal administrativo se sienta valorado y motivado para ofrecer una mejor atención.

La calidad del trato administrativo no solo impacta en la satisfacción y confianza de los pacientes, sino también en la eficiencia operativa y la reputación institucional. Las áreas clave para fortalecer incluyen la capacitación en habilidades blandas, la optimización de procesos y la integración de tecnologías accesibles. Asimismo, mejorar las condiciones laborales y fomentar la equidad en el trato son pasos indispensables hacia una atención administrativa más humanizada e inclusiva. Reconocer y potenciar el rol estratégico del personal administrativo no solo beneficia a los usuarios, sino que también refuerza la cohesión y efectividad del sistema sanitario en su conjunto.

La inversión en la profesionalización del personal administrativo y en la simplificación de trámites no solo beneficia a los usuarios, sino que también impacta positivamente en la reputación institucional y los resultados del sistema de salud en general. Esto refuerza la necesidad de considerar al personal administrativo como un pilar estratégico para la sostenibilidad y mejora continua de los servicios sanitarios.

## BIBLIGRAFÍA


1. **García, M., & Pérez, J. (2020). Gestión sanitaria: Procesos y buenas prácticas**
2. **Ochoa, C. (2017). La humanización de los servicios de salud: Nuevas perspectivas de atención. Editorial Universitaria.**
3. **López, R., & Fernández, A. (2021). La experiencia del paciente: Un análisis de los servicios administrativos en la atención sanitaria.**

© Verónica Ruiz Ruiz, Irayma Indira Vera Luna, Andrea Ruiz Ruiz, 2025

© Palmito Books, S.L., 2025
Calle Pedro García Villalba, 79, 2ºC
30150 La Alberca, Murcia
ESPAÑA

El personal administrativo constituye la primera línea de contacto entre los centros sanitarios y la ciudadanía, desempeñando un papel clave en la calidad de la atención percibida. Esta obra explora las competencias comunicativas, relacionales y organizativas necesarias para ofrecer un trato profesional, empático y eficaz a pacientes y usuarios. A través de un enfoque práctico y formativo, se abordan aspectos como la atención telefónica y presencial, la gestión de citas y documentación, la resolución de conflictos, la confidencialidad de los datos y la importancia de una actitud proactiva y respetuosa. Además, se analiza cómo la calidad del servicio administrativo incide directamente en la experiencia del paciente y en el buen funcionamiento del sistema sanitario. Este libro está dirigido tanto a estudiantes de formación profesional como a profesionales en activo que deseen mejorar sus habilidades interpersonales y contribuir, desde su puesto, a una atención sanitaria más humana, eficiente y centrada en las personas.

9 791387 676957